

Persbericht

aan
Media

datum
31 januari 2018

aantal pagina's:
8

meer informatie bij
Johan Grauwels

tel. direct
+32 11 56 02 60
+32 473 38 65 05

e-mailadres
johan.grauwels@voka.be

Gezamenlijke inspanning van automobiel, bouw en toerisme stuwen conjunctuur omhoog

Voldoende slagkracht voor opwaarts conjunctuurverloop

Tot drie maanden geleden diende zich in het regionale conjunctuurverloop een neerwaartse omslag aan in de loop van het vierde kwartaal van 2017. Vorige maand konden we aankondigen dat deze omslag zich bleek te transformeren tot een stagnatieperiode op hoog conjunctuurniveau. Vandaag brengen we weer goed nieuws: het huidig economisch weefsel bevat voldoende slagkracht om een opwaarts conjunctuurverloop te genereren.

Gedurende het tweede en derde kwartaal van 2017 zou de regionale economische activiteit stagneren op een equivalent van gemiddeld 102 indicatorpunten. Dankzij de conjuncturele expansie die zich vervolgens doorzet vanaf het begin van het vierde kwartaal van 2017 komt de indicator tegen december 2017 op het niveau van 109,57 punten. Dat betekent dat het jaar 2017 goed zou zijn voor een netto activiteitsgroei van 15,01 indicatorpunten. Vervolgens bereikt de conjuncturele ontwikkeling een top in januari 2018 (109,77 punten), om vanaf dan het reeds langer voorspelde neerwaartse verloop aan te vatten.

Het aantal starters brak absoluut geen records in december, maar het hele jaar 2017 deed dat wel. De buitenlandse vraag blijft een belangrijke stimulus voor de regionale conjunctuurontwikkeling, maar in de loop van het eerste kwartaal van 2018 blijkt de impact enigszins af te nemen. De herstelbeweging dient zich aan vanaf het tweede kwartaal. Dankzij de grote expansiedrang van de niet-residentiële bouw en het inhaalmanoeuvre van de residentiële bouw blijft de bouwactiviteit verder aantrekken. In de automobielsector zijn het de bedrijfswagens die een solide expansie noteren. De toeristische activiteit heeft alles in zich om een ware expansietendens te genereren, en dit vanaf het tweede kwartaal van 2018. En het aantal werklozen blijft in de eerste jaarhelft van 2018 maandelijks gemiddeld 10% onder het niveau van de eerste jaarhelft van 2017.

Johann Leten, gedelegeerd bestuurder Voka – Kamer van Koophandel Limburg reageert positief: "Maand na maand zien we dat de neerwaartse omslag voor ons uit wordt geschoven. Uitstel betekent geen afstel, maar we kunnen alleen maar blij zijn met de voorspelling van een opwaarts conjunctuurverloop."

Conjunctuurbarometer Voka – KvK Limburg en NBB (januari 2018 – juni 2018)

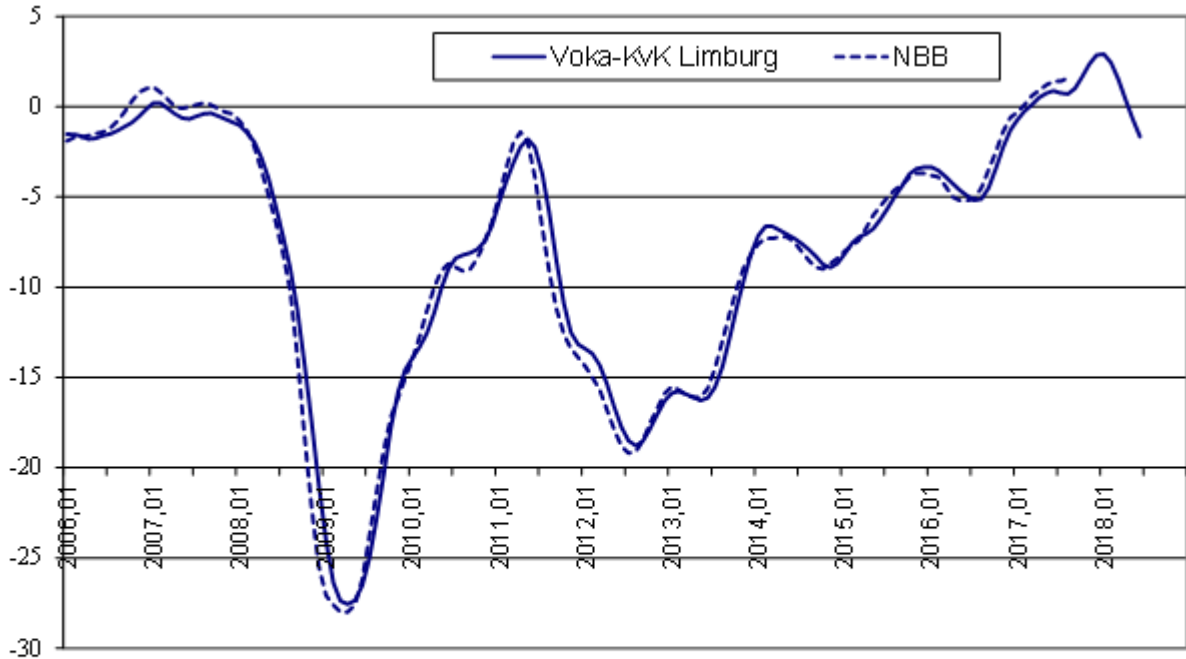

2/9

Bron: Voka - KvK Limburg

In samenwerking met Professor dr. Guido Van Rompuy, hoogleraar economie en econometrie, wordt elke maand een prognose gemaakt van de Limburgse conjunctuur op basis van effectieve economische realisaties betreffende de bouwvergunningen, inschrijvingen van nieuwe voertuigen, arbeidsmarkt, toerisme en internationale handel. Hiermee is de Voka -KvK Limburg-indicator een goede aanvulling op de conjunctuurbarometer van de Nationale Bank van België, welke peilt naar de verwachtingen van de bedrijfsleiders omtrent het conjunctuurverloop. Met andere woorden, de Voka -KvK Limburg-indicator voorspelt op basis van de economische activiteit de verwachtingen van de NBB tot zes maanden vooruit.

Starters

Tabel: Aantal starters in Limburg

	2012	2013	2014	2015	2016	2017	YtY
januari	502	457	527	407	765	866	+13,20%
februari	308	267	291	387	470	413	-12,13%
maart	316	273	282	319	365	384	+5,21%
april	453	461	506	631	694	664	-4,32%
mei	279	323	284	331	391	436	+11,51%
juni	255	230	221	276	283	419	+48,06%
juli	435	436	473	604	580	705	+21,55%
augustus	235	200	252	341	369	434	+17,62%
september	222	211	211	364	413	504	+22,03%
oktober	501	506	573	781	811	693	-14,55%
november	247	275	284	341	411	374	-0,09%
december	257	231	261	336	363	304	-16,25%
Totaal jan. – nov.	3753	3639	3904	4782	5552	5892	+6,12%
Jaartotaal	4010	3870	4165	5118	5915	6196	+4,75%

3/9

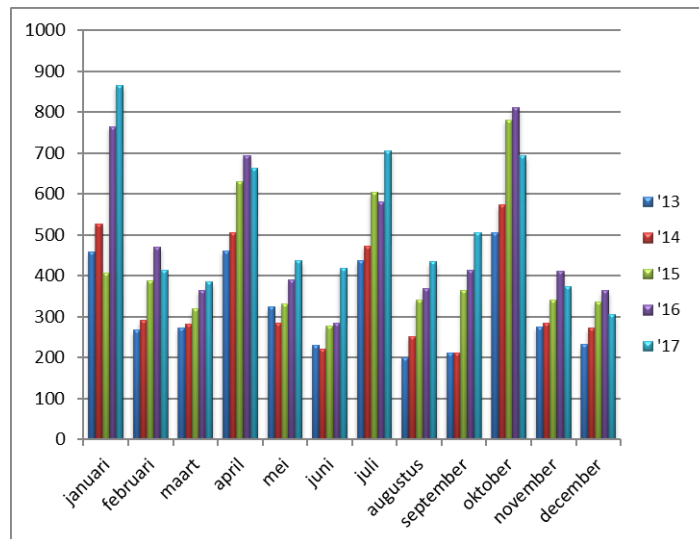

Bron: Voka – KvK Limburg

Voor het eerst deze eeuw overschrijdt het aantal starters de magische grens van 6.000, en met gemak. In vergelijking met vorig jaar startten er 4,75% meer ondernemingen. Opvallend is wel dat december het slechtst scoorde, zowel in absolute cijfers (304 starters) als in vergelijking met 2016 (16,25% minder starters in vergelijking met december 2016).

Impact export op conjunctuur neemt eerst licht af, om vervolgens te herstellen

Zowel de trend van de exportwaarden als de exporttransacties blijven positief en zijn bovendien beduidend sterker dan in de vergelijkbare periode vorig jaar. Bovendien zijn beide trends ook allebei significant.

De year-to-year differentials van beide deelindicatoren blijven stevig positief. Deze van de exportwaarden (7,19%) verliest wel enigszins terrein ten opzichte van vorige maand (12,48%) en twee maanden geleden (11,58%). Een gelijkaardige, maar minder uitgesproken evolutie zien we ook voor de year-to-year differential van de exporttransacties. Deze valt terug tot 7,54% terwijl we vorige maand nog 8,61% rapporteerden. De huidige waarde valt eveneens beduidend lager uit dan twee (9,8%) en drie (8,77%) maanden geleden.

De buitenlandse vraag blijft een belangrijke stimulus voor de regionale conjunctuurontwikkeling, maar in de loop van het eerste kwartaal van 2018 blijkt de impact enigszins af te nemen. Vanaf het tweede kwartaal dient zich echter reeds een herstelbeweging aan.

Bouwactiviteit blijft verder aantrekken

4/9

In de bouwsector behouden vier van de vijf indicatieve trends hun opwaarts verloop. Enkel de trend voor het verwachte verloop van het aantal vergunningen residentiële nieuwbouw wordt negatief en verliest bovendien zijn significantie. Een kleine nuance is hier wel op zijn plaats: in de overeenkomstige periode van vorig jaar noteerde deze trend een veel sterkere neerwaartse intensiteit dan vandaag. Verder verlopen ook alle positieve trends nu sterker opwaarts dan tijdens de eerste jaarhelft van 2017.

Alle year-to-year differentials blijven in de goede richting evolueren, met andere woorden: alle marges vallen ofwel sterker positief ofwel minder negatief uit dan vorige maand. De marge over de oppervlakte residentiële nieuwbouw noteert een mooie stijging: van -6,9% twee maanden geleden, via 2,91% vorige maand naar 6,45% deze maand. De marge voor het aantal vergunningen residentiële nieuwbouw wordt nipt positief, met 0,38%. Vorige maand was dit nog -3,09% en twee maanden geleden -9,05%. Uitzondering is de year-to-year differentiaal van het aantal vergunningen residentiële renovatiebouw. Deze blijft als enige negatief (-3,33%), maar noteert ook wel een stijging ten opzichte van vorige maand (-4,61%).

Bij de niet-residentiële bouw zien we enkel positieve year-to-year differentials. De marge voor het aantal nieuwbouwvergunningen noteert met 46,76% een kleine stijging ten opzichte van vorige maand (44,07%). De marge voor de te realiseren volumes niet-residentiële bouw groeit verder aan van 146,96% vorige maand tot 159% nu.

De bouwactiviteit blijft verder aantrekken. Deze vaststelling geldt voor alle indicatieve segmenten. De grootste expansiedrang blijft uitgaan van de niet-residentiële bouw, maar de residentiële bouw haalt zijn achterstand op dit vlak met rasse schreden in.

MTS Industriebouw getuigt

MTS Industriebouw uit Sint-Truiden kan die goede tendensen voor de bouwsector alleen maar bevestigen. "Ons orderboekje is op dit moment voor 50% meer gevuld dan een jaar eerder", getuigt An Van Vossolle, die samen haar partner Ruddi Truyens zaakvoerder is. "Het aantal prijsaanvragen blijft bovendien hoog, waardoor we weten dat de trend zich nog even blijft verderzetten. Dat vraagt om nieuwe investeringen, in zowel materiaal als medewerkers. Het is weliswaar moeilijk om die mensen te vinden, mensen die mét goesting in deze sector aan de slag willen!"

Bedrijfswagens zijn motor van automobielsector

Zowel de trend voor de bedrijfsvoertuigen als de personenwagens blijven opwaarts, maar ze zijn wel niet langer significant. Een gelijkaardige tendens deed zich ook voor in de vergelijkbare periode een

jaar geleden, hoewel voor de bedrijfsvoertuigen de opwaartse trend opvallend sterker positief uitvalt dan vorig jaar. Voor de personenwagens is de trend identiek aan die van een jaar geleden.

De year-to-year differential voor de bedrijfsvoertuigen blijft uitgesproken positief (7,15%) en is hiermee bijna dubbel zo groot als vorige maand (3,97%) en vier keer zo groot als twee maanden geleden (1,71%).

In het segment van de personenwagens zien we een heel andere tendens. Deze maand valt de year-to-year differential terug tot een marginale 0,34%, en dit in vergelijking met de stabiele 5,2% de afgelopen drie maanden. Deze terugval is mogelijk een artefact gebaseerd op uitgestelde aankopen in afwachting van het autosalon. Het is alleszins nog veel te vroeg om te spreken van een zich aandienende krimptendens.

5/9

In de eerste jaarhelft van 2018 blijft het aantal inschrijvingen van nieuwe voertuigen maandelijks gemiddeld 2% hoger dan in de vergelijkbare periode een jaar vroeger. Het aantal inschrijvingen van nieuwe personenwagens geeft weliswaar terrein prijs, maar dit wordt ruimschoots gecompenseerd door een solide expansie binnen het segment van de bedrijfswagens.

Toeristische sector in startblokken voor expansie

Alle toeristische trends zijn significant positief, net zoals vorige maand. De trendpatronen voor zowel aankomsten als overnachtingen zijn identiek aan die van twaalf maanden terug. Voor de bezettingsgraden zijn de huidige trends opvallend sterker opwaarts gericht dan een jaar geleden. Toen werd voor beide indicatoren nog een quasi stagnatie gerapporteerd.

De krimptendens die zich in de loop van de vorige maanden binnen de sector bleek te ontwikkelen, wordt nu duidelijk afgeremd. De year-to-year differential voor de aankomsten stagneert met een waarde van 1,22% dicht in de buurt van de 1,55% van vorige maand. De marge voor de overnachtingen daarentegen veert stevig op, van 1,52% vorige maand tot 5,18% nu.

Voor de bezettingsgraden blijven de marges negatief, maar er tekent zich duidelijk een krimptendens richting nulpunt af. Voor de hotels strandt de marge van de bezettingsgraad op -6,68%, ten opzichte van -8,22% en -8,19% respectievelijk één en twee maanden geleden. Voor de bezettingsgraad van alle logies is deze tendens nog meer uitgesproken, met -2,9% nu, ten opzichte van -6,26% vorige maand en -7,29% twee maanden geleden.

De toeristische activiteit heeft, na de aarzelende stagnatie van de voorbije maanden, een nieuwe adem gevonden. De sector heeft alles in zich om vanaf het tweede kwartaal van 2018 een ware expansietendens te genereren.

Werkloosheid blijft dalen

De werkloosheidsevolutie vertoont voor beide geslachten een significant neerwaartse trend. Wel lopen deze beduidend vlakker dan in de vergelijkbare periode vorig jaar.

Het aantal vrouwelijke werklozen blijft in de loop van de eerste jaarhelft van 2018 maandelijks gemiddeld -8,77% onder het niveau van een jaar geleden. Ondanks dat de marge sterk vergelijkbaar blijft met de waarden die in de loop van de voorbije vier maanden gerapporteerd werden (-9,2%), kan een lichte afname met het verschil van vorig jaar niet ontkend worden. Voor het aantal werkloze mannen neemt de negatieve year-to-year differential daarentegen substantieel toe, van -9,28% vorige maand tot -11,25% nu.

De totale werkloosheid blijft in de eerste jaarhelft van 2018 maandelijks gemiddeld -10,07% onder het niveau van de eerste jaarhelft van 2017.

Goede start voor economisch Limburg

Johann Leten besluit: “We hadden het vorig jaar niet verwacht, maar de aangekondigde neerwaartse omslag is omgeslagen. Eerst naar een stagnatie, en nu kunnen we zelfs voorzichtig uitkijken naar een opwaarts conjunctuurverloop. Dit keer vooral gedragen door drie sectoren, de automobiel-, de bouw- en de toeristische sector, samen met onze starters natuurlijk. De nieuwjaarsrecepties zijn achter de rug en 2018 is alvast goed gestart voor economisch Limburg.”

Overzicht deelindicatoren

Sectoren	Trend	Year-to-Year diff.
1. Export		
Exportwaarden	↑	7,19%
Exportattesten	↑	7,54%
2. Bouwsector		
Residentiële nieuwbouw: aantal	↓	0,38%
Residentiële nieuwbouw: oppervlakte	↑	6,45%
Residentiële renovatie: aantal	↑	-3,33%
Niet-residentiële nieuwbouw: aantal	↑	46,76%
Niet-residentieel: volume	↑	159,02%
3. Automobielsector		
Bedrijfsvoertuigen	↑	7,15%
Personenwagens + dubbel gebruik	↑	0,34%
4. Toerisme		
Aankomsten	↑	1,22%
Overnachtingen	↑	5,18%
Bezettingsgraad hotels (excl 4 sterren)	↑	-6,68%
Bezettingsgraad alle logies (excl 4 sterren)	↑	-2,90%
5. Arbeidsmarkt		
Werkloosheid mannen	↓	-11,25%
Werkloosheid vrouwen	↓	-8,77%
Totaal	↓	-10,07%

7/9

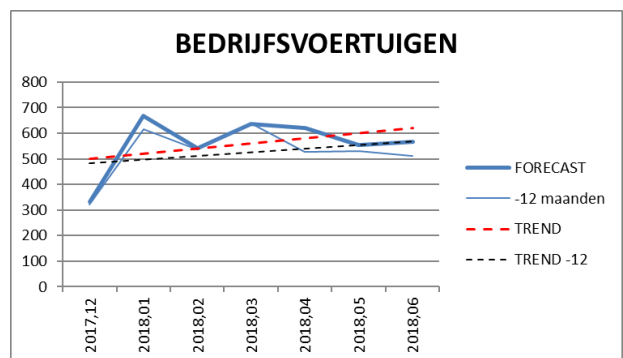
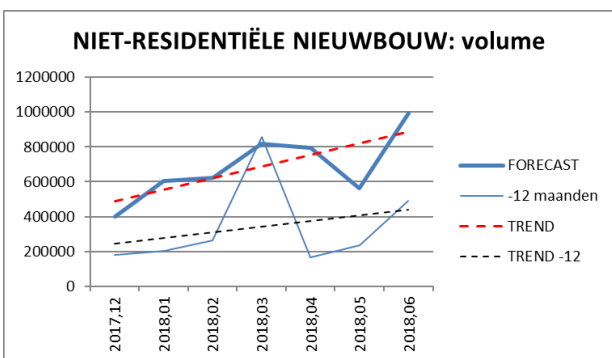
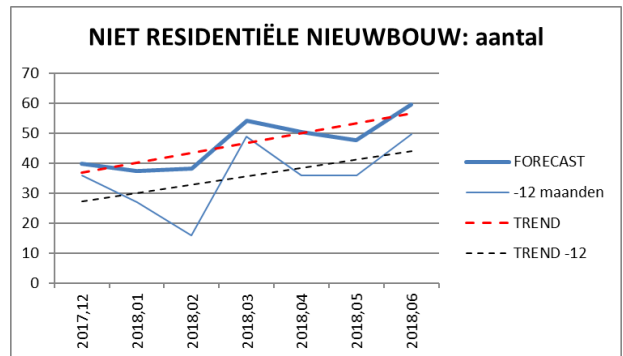
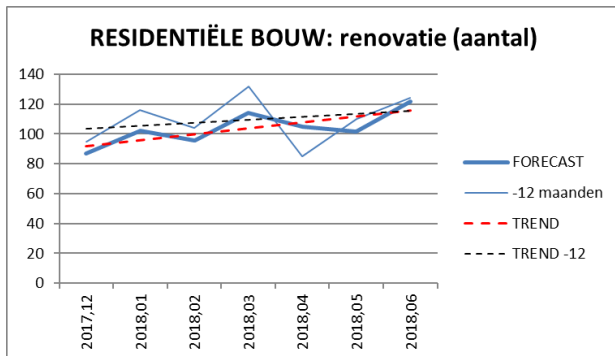
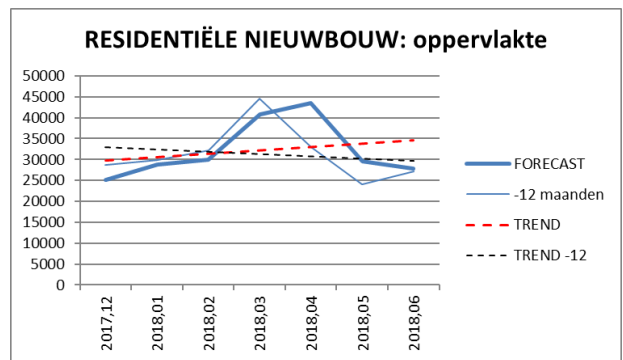
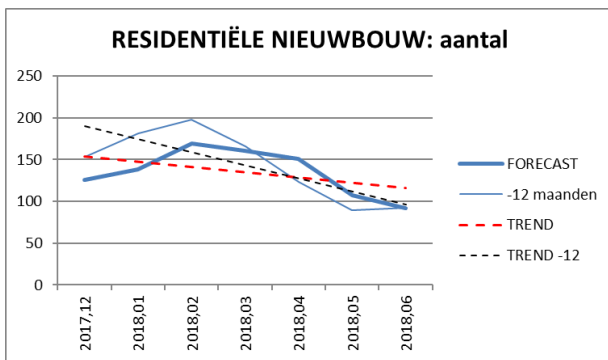
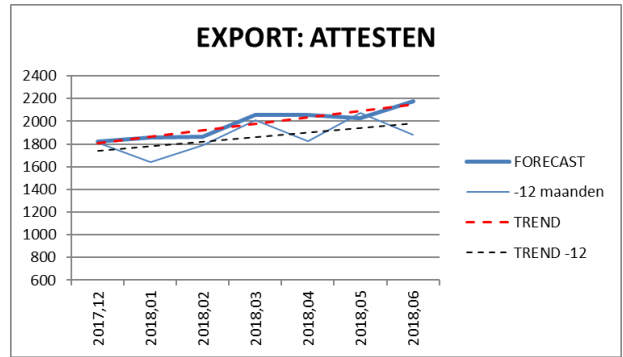
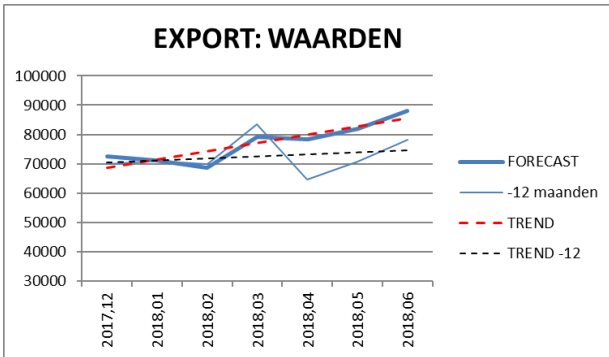

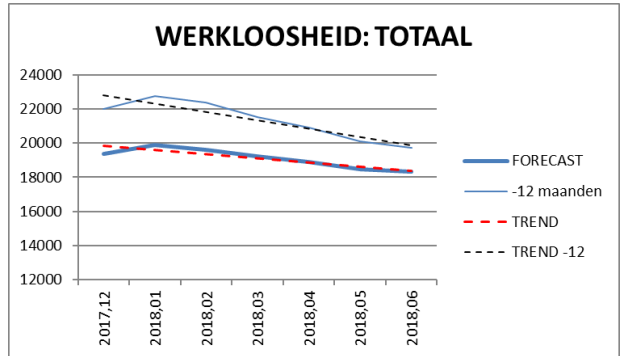
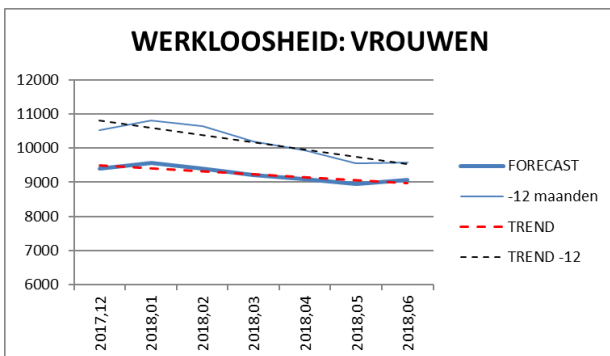
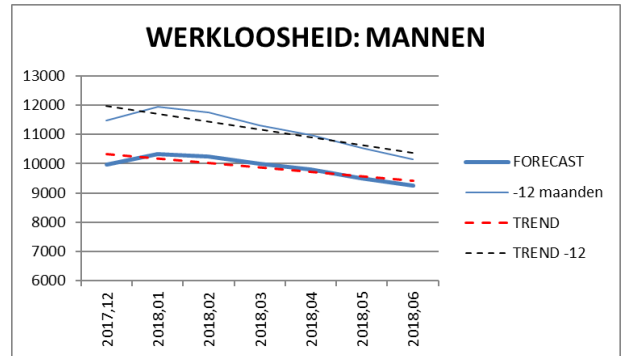
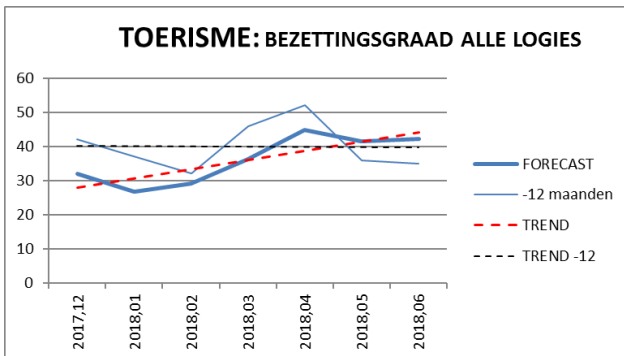
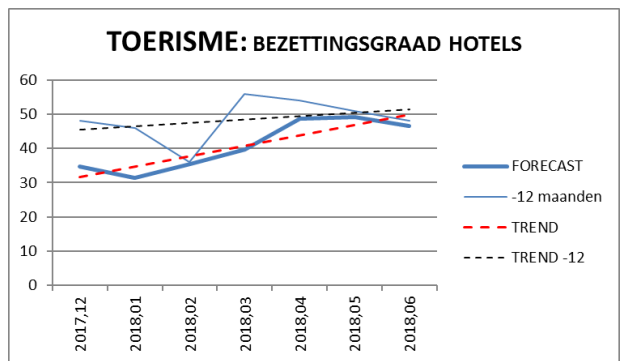
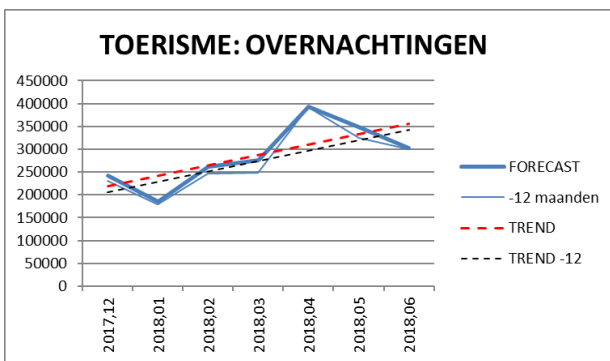
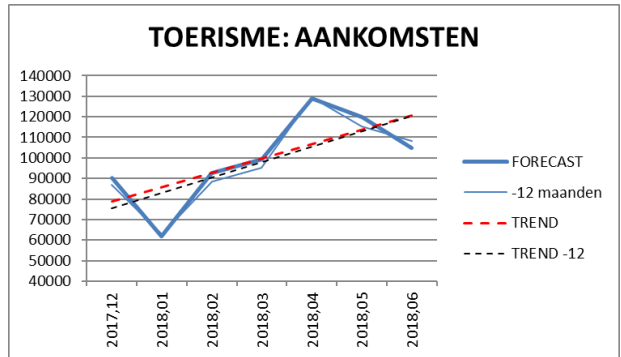
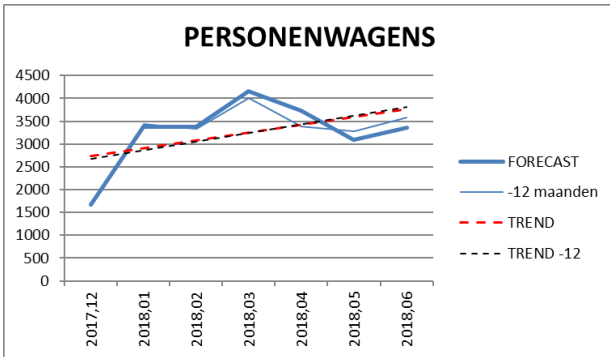

Einde persbericht.