

Persbericht

aan

Media

Datum

31 augustus 2017

aantal pagina's:

8

meer informatie bij

Johan Grauwels

tel. direct

+32 11 56 02 60

+32 473 38 65 05

e-mailadres

johan.grauwels@voka.be

Starters blijven records breken

Klaar voor het schooljaar

Onze conjunctuurbarometer gaat verder op het elan van de voorbije maanden. Vlak voor de zomer bereikte de conjunctuurbarometer een piek met een activiteitsniveau dat ons terugbracht naar 2007. Sinds het begin van de zomer kondigt een terugval zich aan, maar de terugval blijft zich verder uitvlakken.

Sinds juli 2016 vertoont onze conjunctuurbarometer een stijgende trend. Op een jaar tijd is onze conjunctuurbarometer met 21 indicatorpunten toegenomen en bereikt hij een absolute piek. We moeten al teruggrijpen naar februari 2007 om dergelijke cijfers terug te vinden. Tegen de jaarwisselingen verwachten we dat onze conjunctuurbarometer 94.84 punten zal bereiken.

De export blijft voorlopig nog een positieve bijdrage leveren aan onze conjunctuurbarometer maar in vergelijking met de voorbije maanden neemt de slagkracht beduidend af. In de bouwsector kruipt de niet-residentiële bouw verder uit haar dal maar de residentiële bouw verliest dan weer terrein. Ook hier kunnen we enkel speculeren over het toekomstige verloop. De automobielsector blijft in zijn hoogste versnelling maar de slagkracht lijkt licht af te nemen. De toeristische sector lijkt op korte termijn terug te vallen onder het niveau van vorig jaar, terwijl de werkloosheid nog steeds 11% onder het niveau van vorig jaar blijft. Het aantal startende ondernemingen blijft verder pieken.

Johann Leten, gedelegeerd bestuurder van Voka – Kamer van Koophandel Limburg, reageert voorzichtig positief: “De intensiteit van de terugval in onze conjunctuurbarometer vlakt verder uit. Op korte termijn verwachten we dus geen grote neerwaartse spiraal. Toch moeten we voorzichtig zijn en niet te euforisch worden want enig vooruitzicht op een nieuwe opwaartse trend is voorlopig evenmin aan de orde. De Limburgse economie hangt sterk af van de export en het is nog even koffiedik kijken of we enkel van een tijdelijke dip kunnen spreken.”

Conjunctuurbarometer Voka – KvK Limburg en NBB (augustus 2017 – januari 2018)

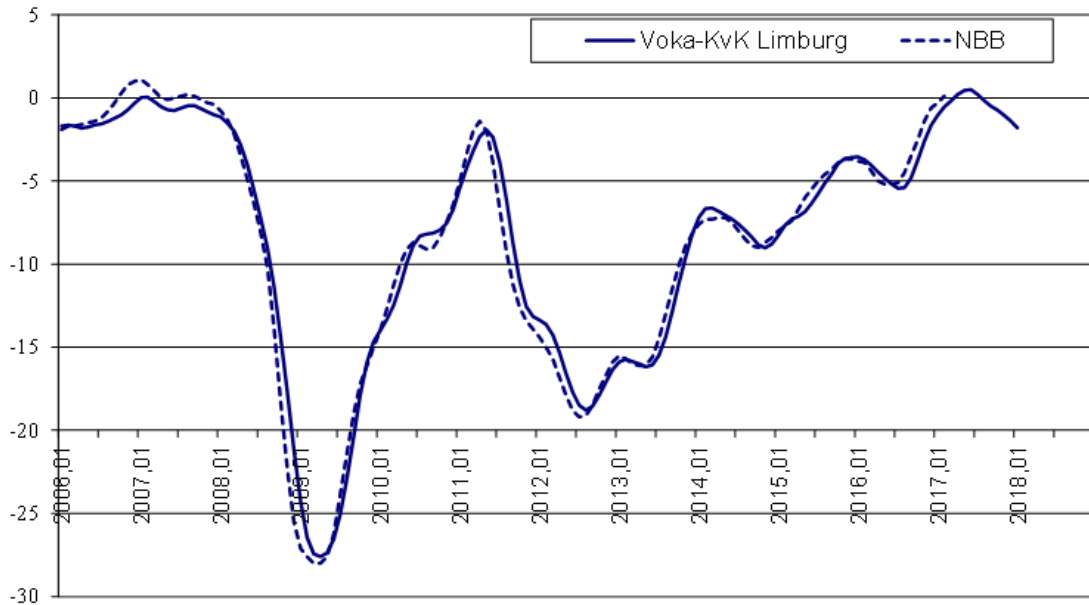

2/8

Bron: Voka -KvK Limburg

In samenwerking met Professor dr. Guido Van Rompuy, hoogleraar economie en econometrie, wordt elke maand een prognose gemaakt van de Limburgse conjunctuur op basis van effectieve economische realisaties betreffende de bouwvergunningen, inschrijvingen van nieuwe voertuigen, arbeidsmarkt, toerisme en internationale handel. Hiermee is de Voka -KvK Limburg-indicator een goede aanvulling op de conjunctuurbarometer van de Nationale Bank van België, welke peilt naar de verwachtingen van de bedrijfsleiders omtrent het conjunctuurverloop. Met andere woorden, de Voka -KvK Limburg-indicator voorspelt op basis van de economische activiteit de verwachtingen van de NBB tot zes maanden vooruit.

Starters

Tabel: Aantal starters in Limburg

	2012	2013	2014	2015	2016	2017	YtY
januari	502	457	527	407	765	866	+13.20%
februari	308	267	291	387	470	413	-12.13%
maart	316	273	282	319	365	384	+5.21%
april	453	461	506	631	694	664	-4.32%
mei	279	323	284	331	391	436	+11.51%
juni	255	230	221	276	283	419	+48.06%
juli	435	436	473	604	580	705	+21.55%
augustus	235	200	252	341	369		
september	222	211	211	364	413		
oktober	501	506	573	781	811		
november	247	275	284	341	411		
december	257	231	261	336	363		
Tussentijds totaal	2548	2447	2584	2955	3548	3887	+9.55%
Totaal	4010	3870	4165	5118	5915	3887	

3/8

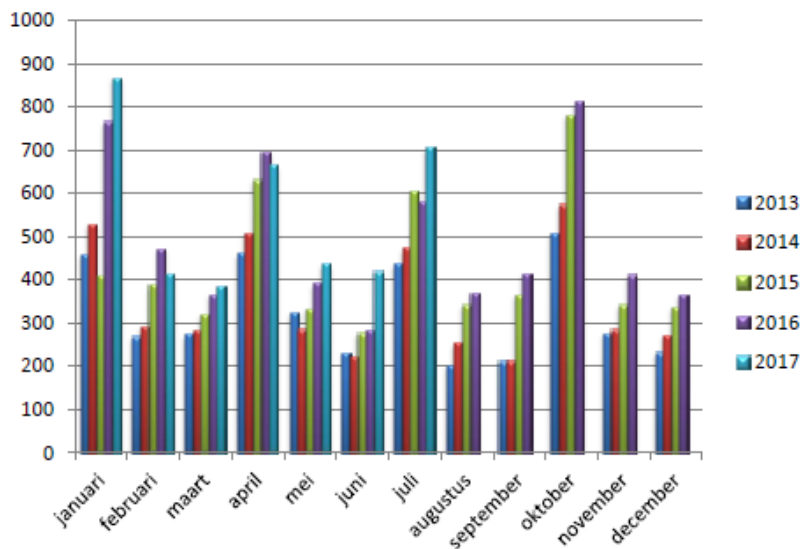

Bron: Voka – KvK Limburg

Het aantal startende ondernemingen lijkt in 2017 opnieuw op een record af te stevenen. Ook juli 2017 was opnieuw een topmaand wat het aantal starters betreft met een vijfde meer starters (21.55%) in vergelijking met juli 2016. Het totaal aantal starters voor de eerste zeven maanden van dit jaar ligt dan ook al bijna 10% hoger dan dezelfde periode van vorig jaar.

Export onder druk

Vorige maand vlakten beide exporttrends volledig uit. Deze maand vertonen de exportwaarden een significant opwaartse trend. Dit is identiek aan dezelfde periode vorig jaar. Bij de transacties vlakt de trend volledig uit, terwijl deze trend vorig jaar nog positief was.

Beide year-to-year differentials blijven positief maar ze vallen sterk terug qua omvang. De year-to-year differential voor de exportwaarden bleef de voorbije maanden rond 17% schommelen en zakt nu terug tot 2.76%. de daling van de year-to-year differential voor de transacties zet zich voort. Hier stellen we een krimp vast tot 8.9% (t.o.v. 22.73% en 17.98% resp. twee en één maand geleden)

Voorlopig levert de export nog een positieve bijdrage tot onze conjunctuurbarometer maar de slagkracht neemt af. Het is echter niet duidelijk of dit een voorteken is van een structurele terugval of een tijdelijke dip

4/8

Bouw in tweedracht

In de bouwsector zijn vier van de vijf trends opwaarts gericht. Enkel de residentiële renovatiebouw vertoont een licht negatieve trend. In de residentiële bouw zijn de trends identiek aan dezelfde periode vorig jaar. In de niet-residentiële bouw vallen beide trends positief uit. Enkel de trend van de te realiseren volumes niet-residentiële nieuwbouw is significant.

In de residentiële nieuwbouw doken de year-to-year differentials onder het nulpunt. Deze maand glijden de cijfers nog verder weg. De year-to-year differential van het aantal vergunningen krimpt van -5.28% vorige maand tot -20.48% nu. Ook inzake de te realiseren oppervlakte zakt de year-to-year differential verder weg tot -22.4% (t.o.v. 2.97% vorige maand).

Ook de inhaalbeweging in de residentiële renovatiebouw zet zich niet verder (-17.13% t.o.v. -4.12% vorige maand). In de niet-residentiële bouw zijn beide year-to-year differentials wel positief. De year-to-year differential voor de af te leveren bouwvergunningen niet-residentiële nieuwbouw stijgt spectaculair van -8.71% vorige maand tot 1.02%. De year-to-year differential voor de te realiseren volumes niet-residentiële nieuwbouw geeft wat terrein prijs (86.18% t.o.v. 108% vorige maand) maar blijft gemiddeld 40% hoger dan de voorbije maanden.

Het herstel binnen de niet-residentiële bouw zet zich duidelijk door maar de residentiële bouw verliest dan weer terrein. Op korte termijn is de bouwsector niet eenduidig in staat een expansieve bijdrage tot het conjunctuurverlopen te leveren. Op middellange termijn zijn de gevolgen hiervan nog onduidelijk.

Automobielsector licht op de rem

Beide trends in de automobielsector zijn licht opwaarts gericht, grotendeels door de opname van de salonmaand in onze forecast. Beide trends zijn identiek aan die van vorig jaar.

Beide year-to-year differentials blijven positief maar krimpen wel in vergelijking met vorige maand. De year-to-year differential voor de bedrijfswagens blijft nog licht positief (0.63%) maar blijft wel verder krimpen t.o.v. de voorbije maanden (5.03% en 2.73% resp. twee en één maand geleden. De year-to-year differential voor de personenwagens stopt met groeien en wordt ruim gehalveerd (2.12% t.o.v. 5.03% vorige maand). Deze year-to-year differential schommelde de voorbije maand wel rond het nulpunt.

Het aantal inschrijvingen van nieuwe voertuigen blijft hoger dan dezelfde periode vorig jaar (1.84%) maar de impact van de bijdrage aan onze conjunctuurbarometer neemt af. Dit is hoogstwaarschijnlijk uitstelgedrag met het in aantocht zijnde autosalon in onze data.

Toerisme temporiseert

Net zoals vorige maand blijven alle trends negatief en gelijkaardig aan de trends van dezelfde periode een jaar geleden. Ook de trends voor aankomsten en overnachtingen worden nu significant.

De year-to-year differentials voor de aankomsten (3.28% t.o.v. 6.87% vorige maand) en overnachtingen (0.84% t.o.v. 5.71% vorige maand) blijven positief maar blijven ook krimpen. De year-to-year differentials voor de bezettingsgraden zakken dieper in het rood. Dit geldt zowel voor de bezettingsgraad van de hotels (-7.61% t.o.v. 5.37% vorige maand) als de bezettingsgraad alle logies (-9.55% t.o.v. -7.01% vorige maand).

5/8

De toeristische activiteit lijkt op korte termijn terug te vallen onder het niveau van dezelfde periode een jaar geleden. Op middellange termijn lijkt deze tendens een remmend effect op de conjunctuurontwikkeling te hebben.

Werkloosheid op laag peil

De werkloosheidstrends blijven neerwaarts gericht maar zijn wel vlakker dan een jaar geleden. Bij de vrouwen is het trendverloop significant.

Het aantal werklozen blijft zowel voor de mannen als de vrouwen stevig onder het niveau van een jaar geleden. De year-to-year differential voor het aantal mannelijke werklozen blijft met -10.55% quasi ongewijzigd in vergelijking met de voorbije maanden. Hetzelfde geldt voor de vrouwen waar de year-to-year differential zelfs licht oploopt tot -11.46%. Het totaal aantal werklozen blijft -11% onder het niveau van dezelfde periode een jaar geleden.

Klaar voor de start van het schooljaar

Johann Leten besluit: "De warme zomerdagen lijken weer achter de rug. Dat betekent dat we stilaan weer op volle toeren beginnen te draaien. Wij hebben niet stilgezeten deze zomer en komen met een aantrekkelijk aanbod naar onze leden ondernemingen vanaf september. Met zoveel starters het voorbije jaar en de maandelijkse records die keer op keer sneuvelen hebben wij bijvoorbeeld een uitgebreid aanbod om starters te ondersteunen. Om te groeien en te bloeien hebben ondernemingen ondersteuning en extra zuurstof nodig. In het zomerakkoord heeft de regering belangrijke stappen genomen voor een competitievere economie. We kijken wel uit naar de verdere modaliteiten en zullen dit nauwlettend opvolgen want administratieve overlast is net het omgekeerde dat we willen."

Overzicht deelindicatoren

Sectoren	Trend	Year-to-Year diff.
1. Export		
Exportwaarden	↑	2.76%
Exportattesten	↓	8.90%
2. Bouwsector		
Residentiële nieuwbouw: aantal	↑	-20.48%
Residentiële nieuwbouw: oppervlakte	↑	-22.40%
Residentiële renovatie: aantal	↓	-17.13%
Niet-residentiële nieuwbouw: aantal	↑	1.02%
Niet-residentieel: volume	↑	86.18%
3. Automobielsector		
Bedrijfsvoertuigen	↑	0.61%
Personenwagens + dubbel gebruik	↑	2.12%
4. Toerisme		
Aankomsten	↓	3.28%
Overnachtingen	↓	0.84%
Bezettingsgraad hotels (excl 4 sterren)	↓	-7.61%
Bezettingsgraad alle logies (excl 4 sterren)	↓	-9.55%
5. Arbeidsmarkt		
Werkloosheid mannen	↓	-10.55%
Werkloosheid vrouwen	↓	-11.46%
Totaal	↓	-10.99%

6/8

EXPORT: WAARDEN

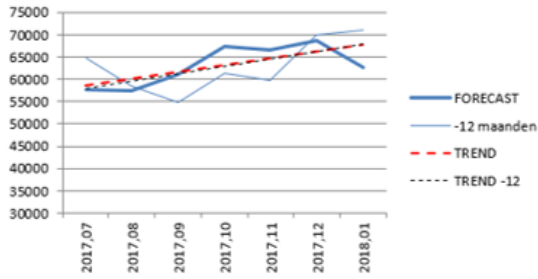

EXPORT: ATTESTEN

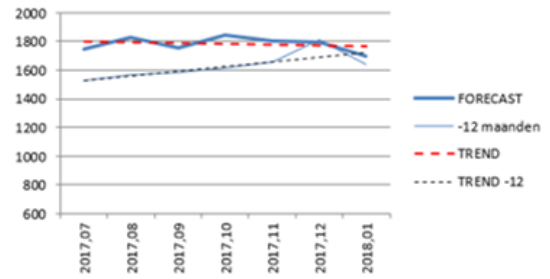

RESIDENTIËLE NIEUWBOUW: aantal

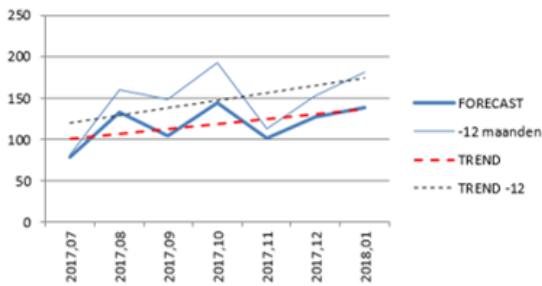

RESIDENTIËLE NIEUWBOUW: oppervlakte

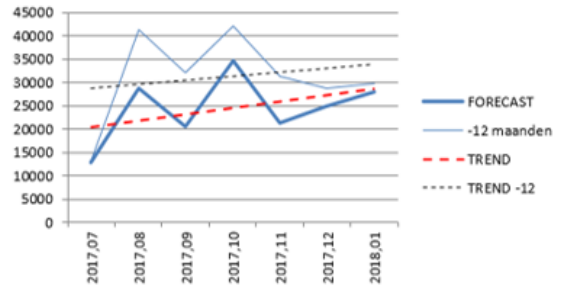

RESIDENTIËLE BOUW: renovatie (aantal)

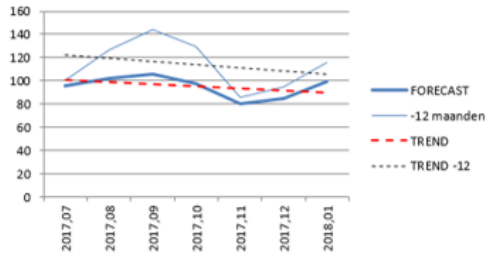

NIET RESIDENTIËLE NIEUWBOUW: aantal

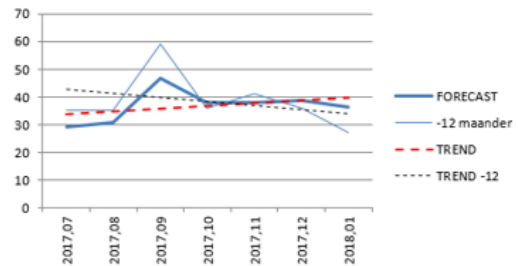

NIET-RESIDENTIËLE NIEUWBOUW: volume

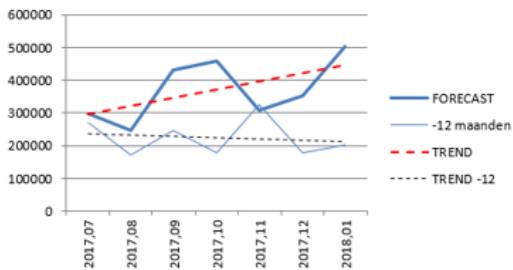

BEDRIJFSVOERTUIGEN

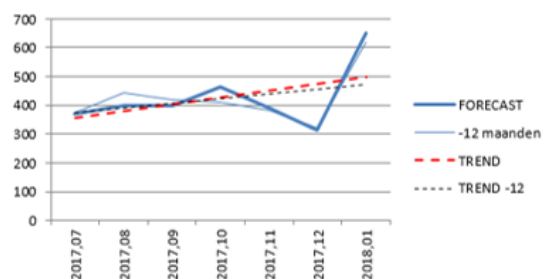

PERSONENWAGENS

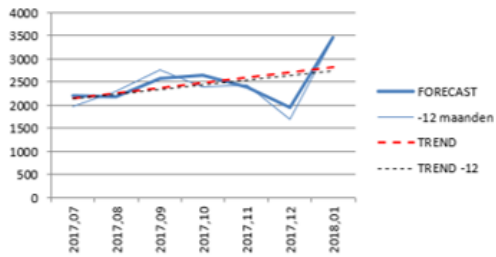

TOERISME: AANKOMSTEN

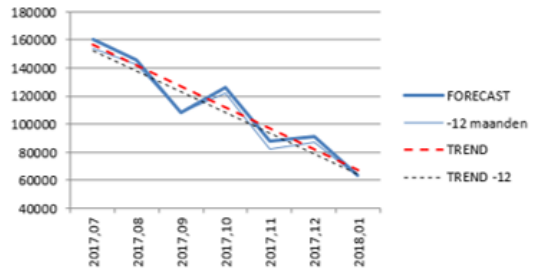

TOERISME: OVERNACHTINGEN

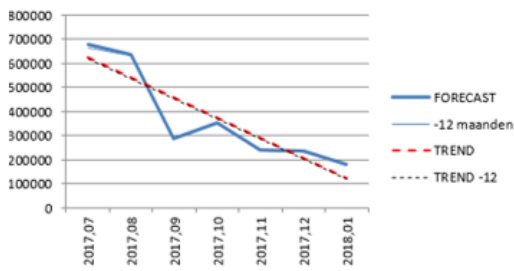

TOERISME: BEZETTINGSGRAAD HOTELS

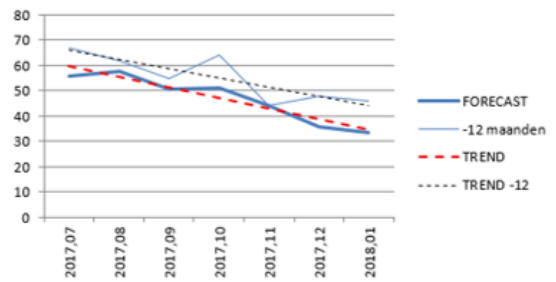

TOERISME: BEZETTINGSGRAAD ALLE LOGIES

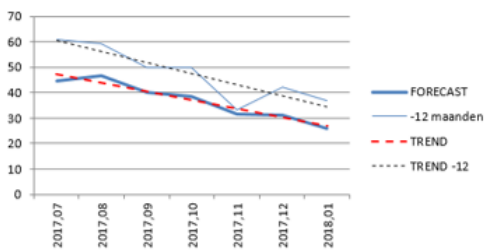

WERKLOOSHEID: MANNEN

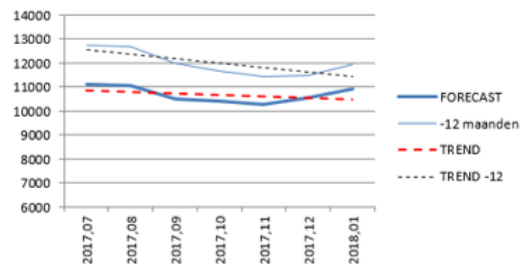

WERKLOOSHEID: VROUWEN

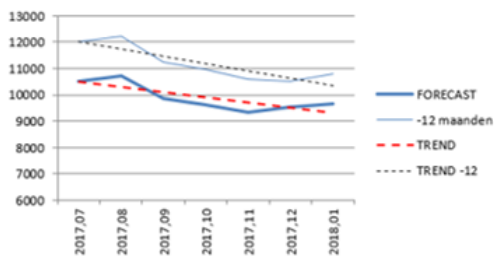

WERKLOOSHEID: TOTAAL

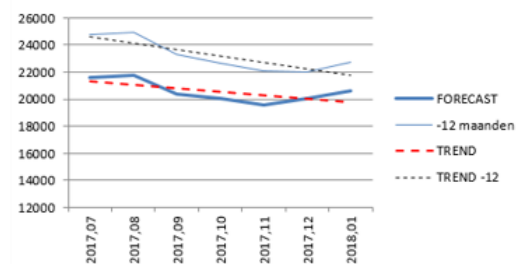

8/8

Einde persbericht.