

Persbericht

aan

Media

Datum

8 juni 2017

aantal pagina's:

8

meer informatie bij

Johan Grauwels

tel. direct

+32 11 56 02 60

+32 473 38 65 05

e-mailadres

johan.grauwels@voka.be

Conjunctuur op recordhoogte

Limburgse economie in volle bloei

De Limburgse conjunctuur blijft hoge toppen scheren terwijl de verwachte terugval steeds meer binnen de perken wordt gehouden. Vooral de export en de bouwsector dragen sterk bij om onze conjunctuur naar een recordhoogte te brengen.

De opmars in onze conjunctuur zet zich ongeremd verder sinds juli 2016. Vorige maand verwachtten we in april een conjunctuurtop van 97.8 indicatorpunten. De meest recente data verplaatsen de top naar deze maand met een recordniveau van 104.71 indicatorpunten. Het is meer dan 15 jaar geleden (maart 2001) dat we nog een vergelijkbaar activiteitsniveau vaststelden. Vanaf het begin van het derde kwartaal verwachten we nog steeds een lichte terugval die weliswaar beperkt blijft tot 98.32 indicatorpunten.

Zowel de export als de bouwsector ondersteunen de Limburgse conjunctuur in hoge mate. De exportprestaties blijven beduidend sterker dan in dezelfde periode vorig jaar. In de bouwsector is de residentiële nieuwbouw aan een opmars bezig. In de automobielsector duikt het totaal aantal inschrijvingen wel onder het niveau van dezelfde periode vorig jaar. De toeristische sector blijft dan weer op hetzelfde niveau als een jaar geleden, terwijl de totale werkloosheid in de tweede jaarhelft tot net geen 10% onder het niveau van vorig jaar ligt. De startende ondernemingen blijven op hetzelfde niveau als een jaar geleden.

Johann Leten, gedelegeerd bestuurder van Voka – Kamer van Koophandel Limburg, reageert positief op de conjunctuurbarometer: "De voorbije maanden waren we telkens voorzichtig positief dat de neerwaartse knik in onze conjunctuur telkens werd uitgesteld maar vandaag kunnen we echt wel positief zijn. De Limburgse conjunctuur bereikt een record dat in meer dan 15 jaar niet meer is gehaald. Vooral de sterke exportcijfers zetten de sterke eigenschappen van onze Limburgse ondernemers in de kijker."

Conjunctuurbarometer Voka – KvK Limburg en NBB (mei 2017 – oktober 2017)

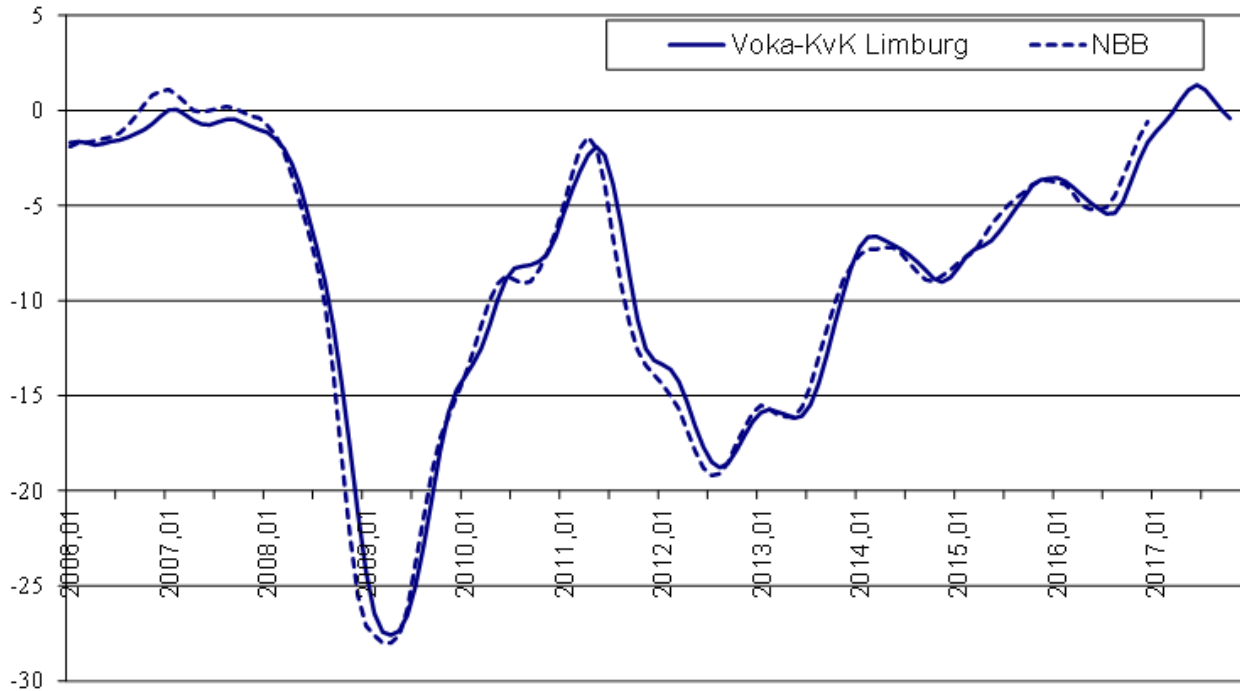

2/8

Bron: Voka -KvK Limburg

In samenwerking met Professor dr. Guido Van Rompuy, hoogleraar economie en econometrie, wordt elke maand een prognose gemaakt van de Limburgse conjunctuur op basis van effectieve economische realisaties betreffende de bouwvergunningen, inschrijvingen van nieuwe voertuigen, arbeidsmarkt, toerisme en internationale handel. Hiermee is de Voka -KvK Limburg-indicator een goede aanvulling op de conjunctuurbarometer van de Nationale Bank van België, welke peilt naar de verwachtingen van de bedrijfsleiders omtrent het conjunctuurverloop. Met andere woorden, de Voka -KvK Limburg-indicator voorspelt op basis van de economische activiteit de verwachtingen van de NBB tot zes maanden vooruit.

Starters

Tabel: Aantal starters in Limburg

	2012	2013	2014	2015	2016	2017	YtY
januari	502	457	527	407	765	866	+13.20%
februari	308	267	291	387	470	413	-12.13%
maart	316	273	282	319	365	384	+5.21%
april	453	461	506	631	694	664	-4.32%
mei	279	323	284	331	391		
juni	255	230	221	276	283		
juli	435	436	473	604	580		
augustus	235	200	252	341	369		
september	222	211	211	364	413		
oktober	501	506	573	781	811		
november	247	275	284	341	411		
december	257	231	261	336	363		
Tussentijds totaal	1579	1458	1606	1744	2294	2327	+1.44%
Totaal	4010	3870	4165	5118	5915	2327	

3/8

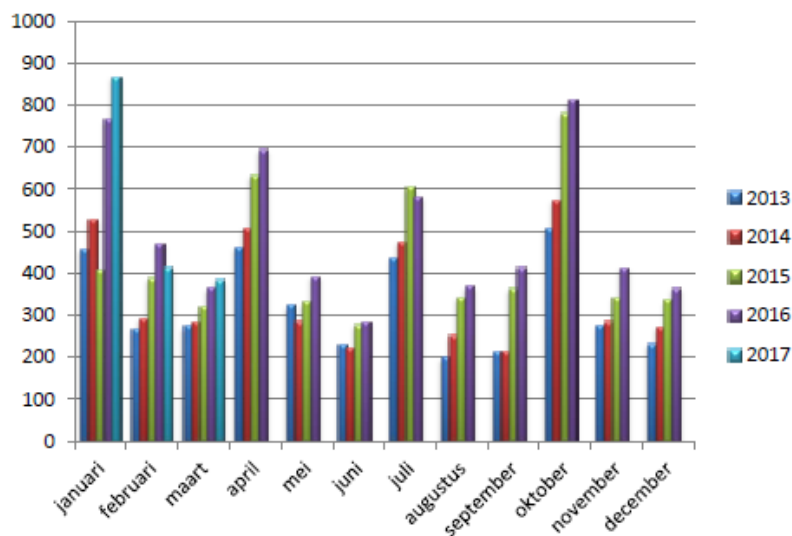

Bron: Voka – KvK Limburg

De Limburgse starters blijven nog steeds sterk toenemen. In april 2017 tellen we 664 starters (+72.91% t.o.v. maart 2017). In vergelijking met het aantal starters in april 2016 stellen we een lichte krimp vast (-4.32%). Globaal gezien is 2017 nog steeds op weg om opnieuw een recordjaar te worden wat het aantal starters betreft.

Export floreert

In tegenstelling tot vorige maand stellen we bij beide exportindicatoren een opwaartse trend vast. In dezelfde periode vorig jaar waren beide trends nog nadrukkelijk negatief.

Beide year-to-year differentials blijven stevig positief. De year-to-year differential voor de exportwaarden krimpt weliswaar van 23.27% vorige maand tot 16.37% nu en blijft beduidend hoger dan de waarden die twee en drie maanden geleden werden genoteerd. De year-to-year differential voor de transacties stabiliseert met 16.77% op het niveau van vorige maand (16.7%). Ook hier valt de verbetering met twee maanden geleden (13.02%) op.

De export presteert duidelijk beter dan dezelfde periode een jaar geleden. De conjunctuurpiek wordt grotendeels door deze evolutie gedragen en voorlopig verwachten we nog geen halt op deze groei.

4/8

Bouw draagt steentje bij

In de bouwsector zijn drie van de vijf trends opwaarts gericht, maar geen enkele is significant. Voor het aantal vergunningen residentiële nieuw- en renovatiebouw zijn de trends licht positief. Een jaar geleden was deze trend nog licht neerwaarts gericht. De trend bij de te realiseren nieuwbouw is licht neerwaarts gericht. Een jaar geleden was de daling van deze trend meer uitgesproken. In de niet-residentiële bouw zijn beide trends positief.

De year-to-year differential voor het aantal bouwvergunningen residentiële nieuwbouw klimt uit de rode cijfers tot 5.4%. Een sterke prestatie in vergelijking met de -5.17% en -2.77% van resp. twee en één maand geleden. De year-to-year differential voor de te realiseren oppervlakte residentiële nieuwbouw duikt dan weer zwaar in het rood (-8.92%) terwijl we hier twee maanden geleden nog een year-to-year differential van 82.35 noteerden. Wat het aantal vergunningen residentiële renovatiebouw betreft blijft de year-to-year differential (-12.86%) in de buurt van de voorbije twee maanden (-15.2%). De year-to-year differential voor het aantal af te leveren bouwvergunningen niet-residentiële nieuwbouw blijft met 13.18% boven het niveau van dezelfde periode van vorig jaar maar begint wel een stevige krimp-tendens te vertonen. De year-to-year differential voor de volumes niet-residentiële nieuwbouw blijft stabiel (48.03%) t.o.v. vorige maand (48.24%).

De bouwsector ondersteunt de conjuncturele expansie volop. De sterkste stimulans komt wel van de niet-residentiële bouw maar deze moet een beetje slagkracht inleveren. De gevolgen worden echter gecompenseerd door de residentiële nieuwbouw die aan een opmars bezig is.

Automobielsector laat de gas even los

De structureel neerwaartse trend blijft het verloop van de inschrijvingen van zowel personen- als bedrijfsvoertuigen domineren. Bij de personenwagens vlakt de trend enigszins uit, terwijl de trend bij de bedrijfsvoertuigen quasi identiek is aan die van vorig jaar.

De year-to-year differential voor de bedrijfswagens blijft positief (6.36%) maar wordt wel gehalveerd in vergelijking met één en twee maanden geleden (+12%). Bij de personenwagens duikt de year-to-year differential nog verder in het rood (-1.32% t.o.v. -0.96% vorige maand).

Het totaal aantal inschrijvingen duikt onder het niveau van vorig jaar en de bijdrage van de automobielsector tot de ontwikkeling van onze conjunctuur komt hierbij op middellange termijn in het gedrang.

Toerisme houdt stand

In tegenstelling tot vorige maand is geen enkele trend in de toeristische sector nog significant. Alleen de trend voor het aantal overnachtingen is nog opwaarts gericht. De overige trends vlakken uit. Zowel voor de aankomsten als de overnachtingen zijn de huidige trends identiek aan die van vorig jaar. De bezettingsgraden vertoonden toen nog een licht opwaartse trend.

De year-to-year differential voor de aankomsten strandt op 6.45%. Dit is beduidend lager dan de 9.5% die we de voorbije drie maanden noteerden. De year-to-year differential voor de overnachtingen neemt verder af (5.26% t.o.v. 8.53% vorige maand) en zit terug op het niveau van twee maanden geleden.

Voor de bezettingsgraad van alle logies blijft de year-to-year differential negatief (-0.57% t.o.v. -1.54% vorige maand). De year-to-year differential voor de bezettingsgraad van de hotels klimt dan weer uit het rood (0.17% t.o.v. -0.55% vorige maand), al blijft het hier ook flirten met het nulpunt.

5/8

Binnen de toeristische sector stellen we dezelfde tendens tot algemene stagnatie als een jaar geleden vast. Op middellange en lange termijn verwachten we een conjunctuurneutrale bijdrage.

Werkloosheid nog steeds lager dan vorig jaar

De werkloosheidstrends blijven positief maar geen enkele is significant. De trend voor het aantal werkloze mannen vlakt vrijwel volledig uit en bij de vrouwen blijft het trendpatroon quasi identiek aan dat van vorig jaar.

De year-to-year differentials blijven voor beide geslachten onder het niveau van vorig jaar. Bij de mannen blijft de year-to-year differential met -10.11% vrijwel stabiel op het niveau van vorige maand (-9.93%). Ook bij de vrouwen stabiliseert de year-to-year differential met -8.8% op het niveau van vorige maand (-8.14%). Het totaal aantal werklozen blijft het komende half jaar gemiddeld -9.48% onder het niveau van dezelfde periode vorig jaar.

Limburgse ondernemers zijn top

Johann Leten besluit: "De cijfers van onze conjunctuur winden er geen doekjes om: onze Limburgse ondernemers zijn gewoon top. Ondanks de vele onzekerheden voor onze ondernemers, zowel op nationaal als internationaal vlak, overschrijdt de Limburgse conjunctuurbarometer vandaag de grens van de 100 indicatorpunten. Zo stelden we vorige week ook helaas vast dat de spilindex vroeger dan initieel verwacht werd overschreden. Deze inflatie ondermijnt onze economische positie en dreigt de verbeterde competitiviteit dankzij de indexsprong en taxshift opnieuw teniet te doen. Wij kunnen alleen maar hopen dat onze ondernemers op hetzelfde elan blijven verder gaan en zullen er alles aan doen om hen een ondernemersvriendelijk klimaat aan te bieden."

Overzicht deelindicatoren

Sectoren	Trend	Year-to-Year diff.
1. Export		
Exportwaarden	↑	16.37%
Exportattesten	↑	16.77%
2. Bouwsector		
Residentiële nieuwbouw: aantal	↑	5.40%
Residentiële nieuwbouw: oppervlakte	↓	-8.92%
Residentiële renovatie: aantal	↓	-12.86%
Niet-residentiële nieuwbouw: aantal	↑	13.18%
Niet-residentieel: volume	↑	48.03%
3. Automobielsector		
Bedrijfsvoertuigen	↓	6.36%
Personenwagens + dubbel gebruik	↓	-1.32%
4. Toerisme		
Aankomsten	↓	6.45%
Overnachtingen	↑	5.26%
Bezettingsgraad hotels (excl 4 sterren)	↓	0.17%
Bezettingsgraad alle logies (excl 4 sterren)	↓	-0.57%
5. Arbeidsmarkt		
Werkloosheid mannen	↑	-10.11%
Werkloosheid vrouwen	↑	-8.80%
Totaal	↑	-9.48%

6/8

EXPORT: WAARDEN

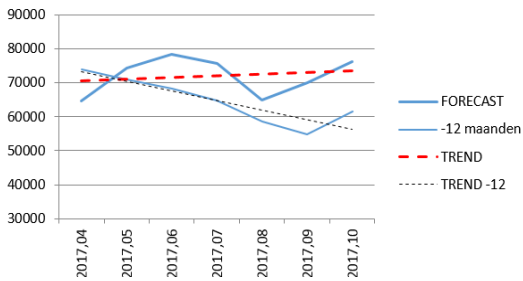

EXPORT: ATTESTEN

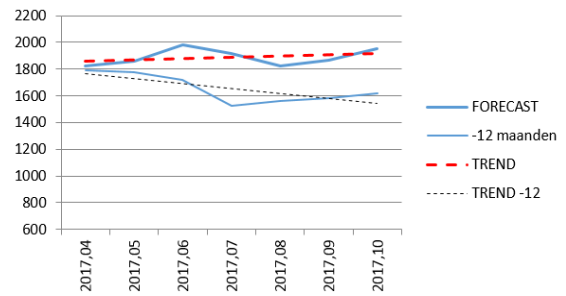

7/8

RESIDENTIËLE NIEUWBOUW: aantal

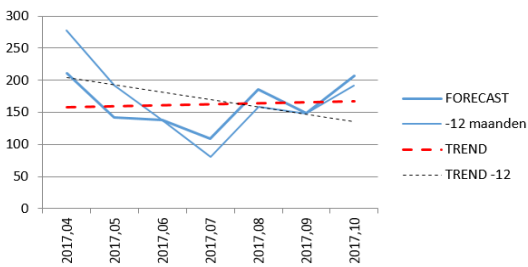

RESIDENTIËLE NIEUWBOUW: oppervlakte

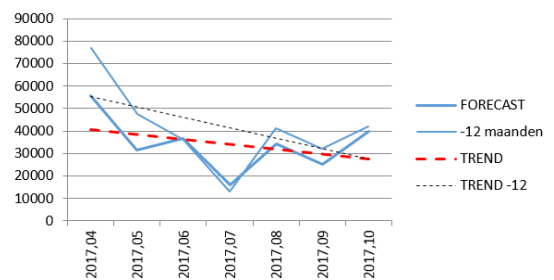

RESIDENTIËLE BOUW: renovatie (aantal)

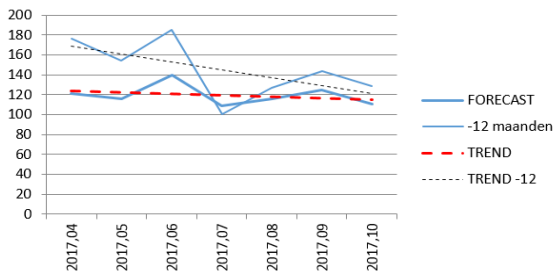

NIET RESIDENTIËLE NIEUWBOUW: aantal

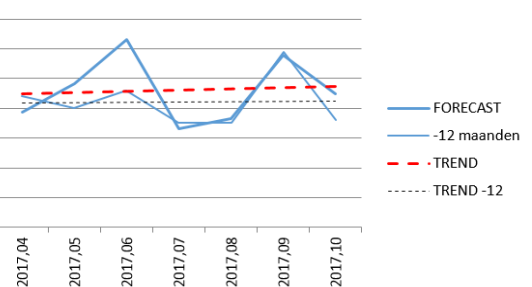

NIET-RESIDENTIËLE NIEUWBOUW: volume

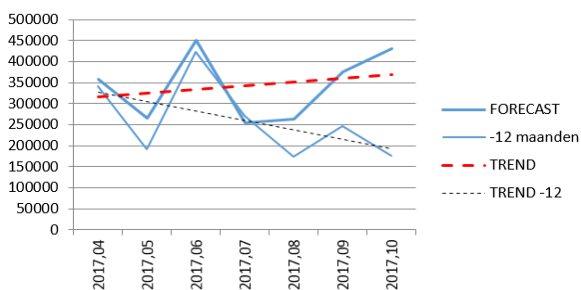

BEDRIJFSVOERTUIGEN

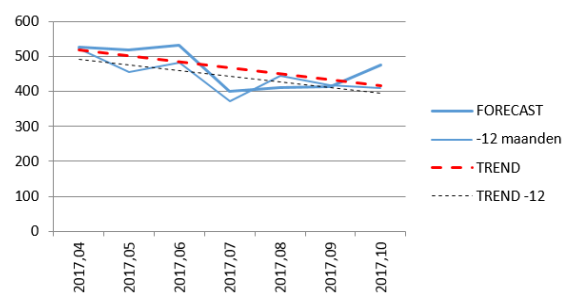

PERSONENWAGENS

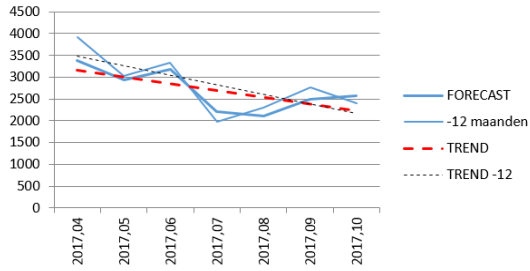

TOERISME: AANKOMSTEN



TOERISME: OVERNACHTINGEN

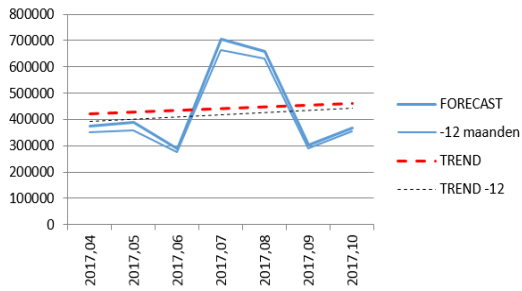

TOERISME: BEZETTINGSGRAAD HOTELS

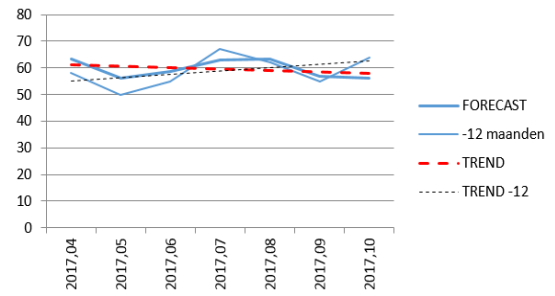

TOERISME: BEZETTINGSGRAAD ALLE LOGIES

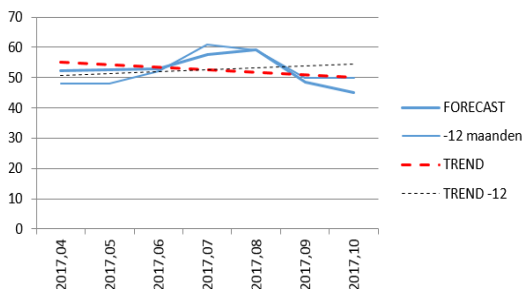

WERKLOOSHEID: MANNEN

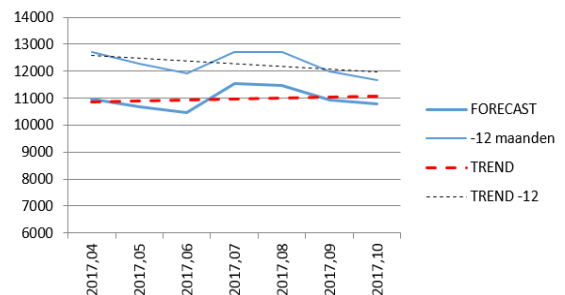

WERKLOOSHEID: VROUWEN

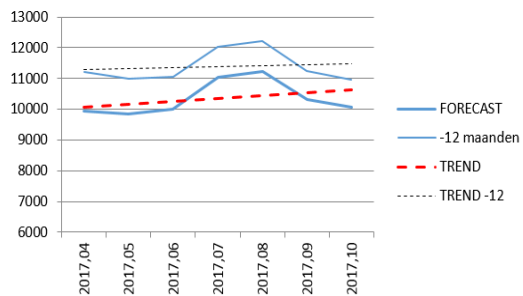

WERKLOOSHEID: TOTAAL

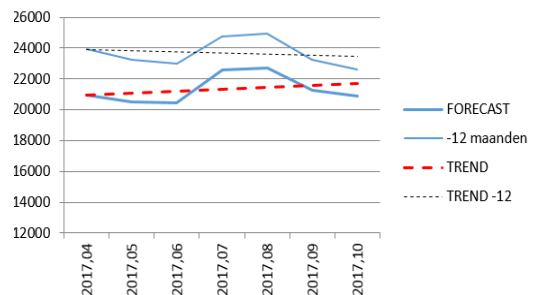

Einde persbericht.